ПРОЛЕТАРИИ ВСЕХ СТРАН, СОЕДИНЯЙТЕСЬ!
И БОРЬБЕ ЗА РАБОЧЕЕ ДЕЛО БУДЬ ГОТОВ!

ПИОНЕРСКАЯ ПРАВДА

Орган ЦК и МК ВЛКСМ

Выходит через день

№ 114 (966) Цена 2 коп

25 августа 14 г. Пролет. рев. (1931)

Адрес редакции: Москва, центр, Новая площадь, д. 10. Тел. 2-89-24, 1-35-64. Редакция принимает от 10 до 5 часов вечера.

Заметки должны быть аккуратно написаны. Указывать фамилию, адрес, название отряда и школы.

Адрес главной конторы издательства «Правда»: Москва 9, Тверская, 48. Телефон 2-90-22.

Подписная цена на 1931 г.: 1 месяц — 20 к., на 3 мес.—60 коп., на 6 мес.—1 руб. 20 коп. на 12 мес. — 2 руб. 40 коп.

1-го сентября
ВЫХОДИТ СПЕЦИАЛЬНЫЙ НОМЕР
„Пионерской правды",
посвященный
НОВОМУ УЧЕБНОМУ ГОДУ
ПОДПИСЫВАЙТЕСЬ НА СЕНТЯБРЬ!

6 решающих дней осталось до начала учебного года

Проверим договоры школ с заводами

Под звуки труб
ЗАКЛЮЧИЛИ ДОГОВОР

Музыка, речи, приветствия. На другой день — яркие доски, говорящие о заключении договора между школой и производством. А еще через несколько недель договор уходит в прошлое, о котором не вспоминают.

Так было с договором в 26 школе БОНО.

В прошлом году школа была прикреплена к 3 предприятиям — почтамту, телефонной станции и автобазе.

ПОДПИСАВ ДОГОВОР... РАЗОШЛИСЬ

1 апреля 1931 г. сошлись представители 3-х организаций, заключили договор со школой до февраля 1932 года и, вздохнув облегченно, разошлись по домам.

Договор обещал многое: и политехнизацию школы, и культурную помощь и многое другое. Но представители кое-что упустили. Очевидно рассуждали по грибоедовскому Фамусову: «Подписано — и с плеч долой».

Общественность предприятий не знала о договоре, а тем более об отдельных пунктах, которые от их имени обещали выполнить представители. В результате взятые обязательства предприятиями не выполнялись. Автобаза — основное предприятие, которое могло помочь школе в деле политехнизации — за год ничего не сделала. Поэтому политехнизация в школе проходила своеобразно. Учащиеся 6 групп проходили производственную практику, которая часто принимала случайный характер.

ПОСЫЛАЛИ ВЫБИВАТЬ МАТРАЦЫ

Ребят, пришедших на производственную практику в автобазу, посылали... выбивать матрацы. Какие элементы политехнизации нашли автобазовские администраторы в выбивании матрацев — неизвестно.

У 26 школы много шефов. 2-й шеф — почтамт. Он располагает культурными силами. Школа несколько раз просила прикрепить культармейцев почтамта для участия в школьной работе. Тов. Об'едков, председатель месткома, милостиво обещал, обещал в продолжение года и ничего не сделал.

О ДОГОВОРЕ? СЛЫХАЛИ, СЛЫХАЛИ...

Третий шеф. Но о нем говорить не будем. Он очень похож на первого и второго. В январе будет годовщина заключения договора. Но о нем все забыли. И только на днях вспомнила об этом деткоровская бригада «Пион. Правды». Пошли на почтамт. Старались вызвать в памяти администраторов давно забытый договор.

Администраторы напряженно вспоминали и вдруг оживились. Ага, договор со школой. Слыхали, слыхали. Но он не у нас. Договоры у специального человека. А человек уехал в отпуск.

Р.

РЕМОНТ И ОБОРУДОВАНИЕ ШКОЛ ЗАКОНЧИТЬ В СРОК
ПОКА В МОСКВЕ ОТРЕМОНТИРОВАНО ТОЛЬКО 125 ШКОЛ

В Москве ремонтируется 251 школа. К 15 августа отремонтировано только 125 школ. Во многих местах заключенные договора с районными стройконторами расторгнуты.

17 школа Дзержинского района заключила договор с Сокольнической районной строительной конторой. Недавно контора сообщила, что от ремонта крыш она отказывается.

Некоторые предприятия сами дают рабочую силу, сами производят ремонт школ.

На ремонт школ своими внутренними силами районы должны были достать 820 тыс. рублей.

На 15 августа изыскано 1 миллион 25.803 руб. План выполнен на 125 процентов.

Наиболее слабая работа по изысканию внутренних средств в Ленинском районе. Мобилизовано только 15 процентов. По изысканию средств впереди Дзержинский район. Он выполнил план на 240 процентов.

Все школы гор. Москвы обеспечены дровами на 100 процентов.

Слабо завозится уголь. В настоящий момент завезено угля 8 — 9 проц. требуемого количества.

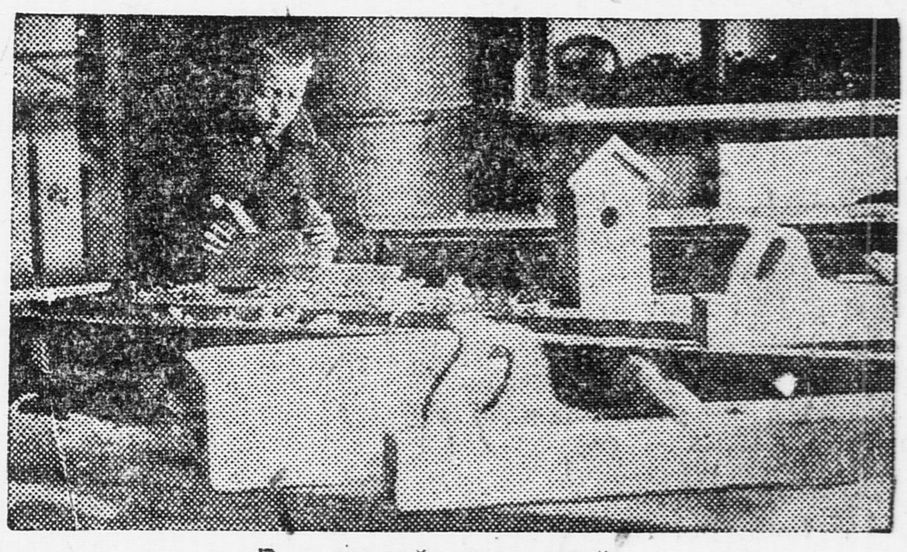

В школьной мастерской.

Подростки будут учиться

13 июля 31 года пленум Новоживотинского сельсовета вынес решение об обязательном семилетнем обучении. Партийная организация созвала конференцию всех колхозников и колхозниц Н.-Животинского сельсовета для обсуждения этого вопроса.

Колхозники Новоживотинского района послали воззвание ко всем крестьянам Советского союза о том, чтобы они вводили обязательное обучение во всех сельских школах.

Пионеры базы Н.-Животинской школы учитывают всех подростков, ведут среди них раз'яснительную работу.

Деткор **А. Григородов.**

ЦЧО, Романь.

Учли восьмилеток

Школа № 6 гор. Витебска готовится к новому учебному году. Ремонт зданий уже закончен. Заканчиваем ремонтировать школьный инвентарь. Школа обеспечена тетрадями, канцелярскими принадлежностями.

Вопрос о начале учебного года и о подготовке к нему мы поставили на общем сборе базы. Мы провели учет всех восьмилетних ребят, проводили с ними беседы, подготовляли их к новому учебному году.

Но у нас плохо с политехнизацией. Никто не заботится о том, как будет проводиться ручной труд в младших группах. У нас недостаточно оборудованы мастерские. Нет верстаков, станков и т. д. Такое положение имеется и в других школах.

Мы требуем прикрепленное предприятие обратить больше внимания на политехнизацию школы.

Деткор **Усыскин.**

СТАТЬ ВО ГЛАВЕ ШКОЛЬНИКОВ
Отряд отвечает за подготовку к учебе

«Пионерская правда» уже сигнализировала о том, что многие базы Москвы, вернувшись из лагерей, еще до сих пор не приступили к работе в городе. Находятся различные причины: нет пионеров, нет вожатых и т. д.

Вместо того, чтобы бороться с организационной расхлябанностью, вместо того, чтобы собрать ребят, вожатые и актив ждут начала учебы, когда ребята сами соберутся и придут в базу.

Нужно сейчас же мобилизовать пионеров на конкретные дела и в первую очередь на подготовку к новому учебному году.

«Надо мной не каплет».

Пока думают

Вот что например рассказывают сами пионеры типографии газеты «Дер Эмес» (Бауманский район) о своей работе.

«Мы еще думаем начать работу, у нас еще мало пионеров в базе. По подготовке к новому учебному году мы провели только один субботник. Мыли парты, окна, скамейки. Учебного плана и программы на 31—32 учебный год мы не обсуждали».

На вопрос как проходит ремонт школы, ребята ответили:

«У нас нехватает материала для ремонта, но мы пока еще ничего не делаем по этому вопросу».

То же самое происходит в базе фабрики им. Щербакова (Бауманский район).

На том же месте

На базе завода Паростроя (Пролетарский район), несмотря на то, что «Пионерская правда» помещала заметку про бездеятельность базы, — все по-старому. Вожатые не могут собрать пионеров и сами выполняют задания пкольного штаба по подготовке к новому учебному году.

Комсомольская ячейка попрежнему не обращает на базу внимания. Когда я спросила в комсомольской ячейке: **«Вы знаете о том, что база не работает?» член бюро ячейки ответил: »Я ничего не знаю о том, что делается в базе».**

В школе еще не были

Не лучше обстоит дело на базе завода «Серп и молот». Пионеры ни на заводе, ни в школе не бывают. Вернее они заходят, но вожатый не может собрать хотя бы 10 человек, чтобы начать работу. А пионеры есть, в базе 1.200 человек.

Почему же базы не могут начать постоянной работы? Потому, что еще в лагере не было подготовки к работе в городе. Потому, что вожатые и актив не организовали борьбы с летней расхлябанностью, не сумели об'яснить всем ребятам, что за подготовку к учебному году отвечает на ряду с другими организациями и пионерский отряд.

Необходимо не теряя ни одного дня взяться за работу, чтобы организованно начать учебный год, чтобы лучше бороться за политехнизацию школы.

Е. К.

ВРЕДНЫЕ ИЗМЫШЛЕНИЯ СИГОВА

Гизом был выпущен учебник математики. Автор этого учебника — Сигов. В этой замечательной книге встречаются задачи, которые отдают явным вредительством. Например:

Задача.

К концу пятилетки будет выпускаться 6 тыс. тонн угля в год. Сколько понадобится пятилеток для того, чтобы нам иметь 60 тыс. тонн угля в год?

Америка добывает угля в год 42 тысячи тонн. По учебнику Сигова можно заключить, что мы догоним Америку только через 50 лет, в то время как решение партии говорит о том, что через 10 лет мы догоним и перегоним передовые капиталистические страны. Мы не хотим пичкать себя такой чертухой. Мы требуем от учпедгиза из'ять из обращения этот контрреволюционный учебник.

Бригада «Пионерской Правды».

НА ГНУСНУЮ КЛЕВЕТУ „Бергверкцейтунг"

рабочие ребята Страны советов

ОТВЕЧАЮТ УДАРНОЙ РАБОТОЙ НА ФРОНТАХ ПЯТИЛЕТКИ

„Кому бы говорить, а им бы молчать"

Узнав из «Пионерской прав.» о новой клевете капиталистов, мы горячо протестуем против нового выпада буржуазии.

Кому бы говорить, а им бы молчать! Мы все знаем в каких ужасных условиях живут дети рабочих в капиталистических странах, мы знаем как беспощадно эксплоатируются дети от 6 лет на фабриках и заводах.

Мы, пионеры Трехгорки, знаем цену таких выступлений. Мы знаем, что это буржуазия старается всеми силами сорвать наше бурно растущее социалистическое строительство.

Пусть знают господа капиталисты:

Наш труд не «принудительный», а кузница большевистской здоровой смены.

В ответ на клевету буржуазии, мы, пионеры Трехгорки, призываем всех пионеров Красной пресни мобилизоваться на выполнение задач 3-го, решающего года пятилетки.

ПИОНЕРЫ ТРЕХГОРКИ.

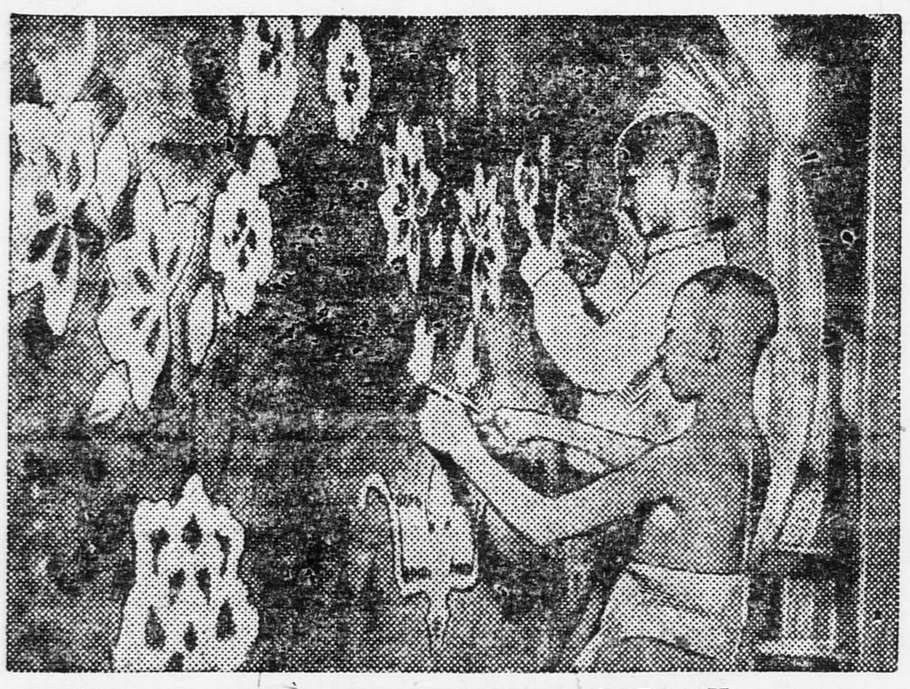

«СВОБОДНЫЙ ТРУД» ПРИ КА ПИТАЛИЗМЕ. На снимке — **китайские ребята ткут огромны й ковер. За непосильную работу они полу чают гроши.**

Советская школа—лучшая в мире

Мы, ребята, дети рабочих, проживающие в Хавском рабочем поселке в гор. Москве, заявляем, что наша политехническая школа, которая нам дает и практику и теорию — не принудительная школа. Наш труд на производстве не принудительный, а наоборот, нам очень нравится то, что все, что нам говорят учителя в классе, мы после проделываем сами на производстве.

Вот я, Дима Хатунцев, учусь в 42 школе. Наши трудовые занятия проходят на заводе «Красный пролетарий». Там мы обучаемся слесарному делу. На теоретических занятиях наш учитель по математике дает задачи, связанные с производством. Мы высчитываем, сколько сделает оборотов какая-нибудь машина и др. Это очень интересно. Сами владеем напильниками, молотками.

Котда у рабочих бывает прорыв, мы помогаем им. Мы участвуем в кампаниях. Вот я, например, собирал мешки и собрал три мешка. Я знаю, что я этим помог стране, и ведь не один я это делаю, а такие же ребята, как я, тоже помогают стране.

От имени рабочей детворы Хавского поселка

Дима Хатунцев.

ПРОТЕСТУЕМ

Мы протестуем против наглой лжи капиталистов о якобы «принудительном» детском труде в СССР. У нас его нет.

Мы растем свободно и, совмещая учебу с трудом, уходим из школы подготовленными к жизни. В школе мы получаем технические знания и хорошую закалку.

Работа в мастерских нам очень нравится.

В ответ на ложь капиталистов вступаем в ряды юных друзей МОПР.

В. Бакшт, Т. Бернштейн,

А. Никифорова.

База при типографии «Гудок».

В Индии один учитель при подавлении школьной забастовки избил 193 школьников.

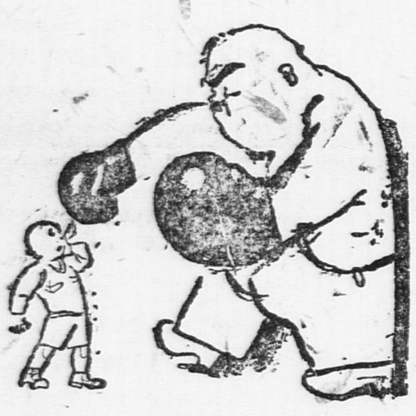

Труд, который свободен.

ПИОНЕРСКИЙ ПОХОД ЗА СИЛОС

Берите пример

С САСОВСКИХ ПИОНЕРОВ

XVI с'езд коммунистической партии поставил перед всей страной задачу разрешения животноводческой проблемы и создания прочной кормовой базы.

Силосование кормов — одно из крупнейших мероприятий для создания кормовой базы. Этому вопросу Сасовская пионерская организация придала большое значение.

Пионерактив поставил на обсуждение райбюро ДКО вопрос о включении пионеров в поход за силос.

Было решено:

— включить всю пионерскую организацию района в поход за силосование кормов;

— взять под пионерский контроль в проведении силосной кампании Каргашинский куст, с обязательством засилосовать не менее 268 тонн, т. е. вырыть 17 траншей и 20 ям;

— создать при райбюро ДКО оперативный штаб по борьбе за силос;

— лучшие отряды премировать.

За небольшой срок работы сасовские пионеры достигли огромных результатов.

1 августа их силами проведен субботник по силосованию кормов, в котором участвовало 140 пионеров.

Все пионеры были разбиты на 5 бригад и посланы в различные колхозы и сельсоветы района.

В Берестянках и Кобяковке ребята приступили к рытью траншей. В Саблино и колхозе «Крестьянка» вырыли ямы с помощью местных комсомольцев.

В Сасовском колхозе производили очистку силосной башни.

В проведение этого субботника включились все пионеры района и широкие массы неорганизованной детворы.

6 и 8 августа были проведены повторные субботники, в которых принимали участие 250 пионеров.

Начатая 1 августа работа была закончена. В селе Кобяковке было заложено несколько траншей на 120 тонн силоса.

Сейчас в подшефный Каргашинский куст послано 17 пионеров

Перед выездом с этими пионерами, разделенными предварительно на бригады, был проведен семинар. Получив некоторую подготовку в вопросах колхозного строительства и в частности животноводства, ребята выехали на место.

Вот показатели работы бригады:

во всех сельсоветах и колхозах куста ребята провели собрания колхозников, комсомольцев и пионеров по вопросам развития социалистического животноводства и создания кормовой базы;

по инициативе сасовских пионеров силами местных пионеротрядов было вырыто 49 метров траншей, предназначенных для закладки ботвы;

мобилизовав местных пионеров, бригадники вырыли семь силосных ям;

каргашинские пионеры под руководством бригадника заложили 25 тонн силосных кормов;

отремонтирована полубашня в Чубаровском колхозе «Ленинский путь»; при одной электрической лампочке ночью после уборки урожая все партийны, комсомольцы и пионеры заложили в эту башню 350 тонн силоса.

В этой работе выявляется боеспособность каждого отряда. Пионерактив решил определять качество работы отряда по степени участия отряда в походе за силос, в борьбе за корма.

Впереди всех отрядов района идут отряды Чубаровского и Сасовского колхозов.

Во всех пионеротрядах района в настоящее время расставлены пионерские разведочно-контрольные посты, которые следят и организуют ребят на реализацию постановления о силосовании кормов.

Пионерский поход за силос будет закончен к 17 МЮД'у.

Чернышева, Попов, Булатов.

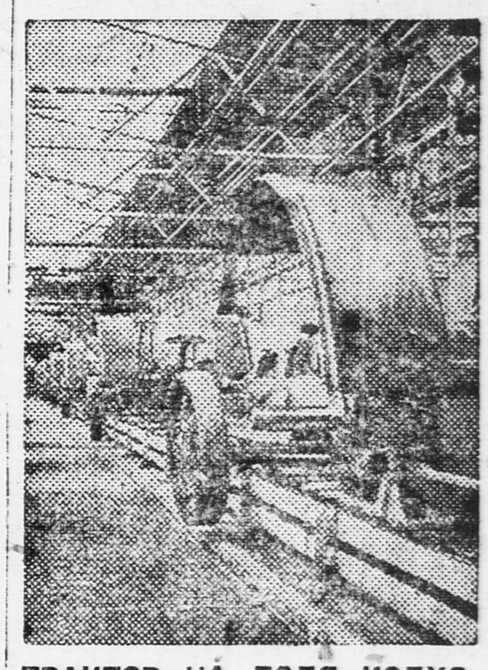

ТРАКТОР НА ПОЛЯ КОЛХОЗОВ. На снимке — **сборка трактора на конвейере Сталинградского завода им. Дзержинского.**

РАЙОННЫЙ СЛЕТ ПИОНЕРОВ КРАСНОЙ ПРЕСНИ

Каждую чернильницу на учет

Позавчера открылся районный слет Красной Пресни в ознаменование второй годовщины всесоюзного пионерского слета. На слете выступил зав. ОНО Красной Пресни тов. Сирицкий.

— Мы должны удвоить темпы по сравнению с прошлым учебным годом,—сказал т. Сирицкий. — Если в прошлом году мы имели 30 тысяч учащихся по Красной Пресне, то в предстоящем учебном году их будет 40 тысяч.

11 школ в районе («Авиоприбор», «Трехгорка» и др.) еще не закончили ремонта школ. Пионеры «Авиоприбора» и «Трехгорки» должны с этим решительно бороться.

Главное — это борьба **за качество учебы** и за сохранность школьного инвентаря.

Рапорты побед

С рапортом о новых победах выступили пионеры завода № 1 им. «Осоавиахима».

Полчаса пионеры завода перечисляли свои победы. И не сказали половины. Каждая победа, каждое достижение было встречено грандиозным энтузиазмом зрительного зала, каждая победа воодушевляла к борьбе.

— Пионеры завода в лагере по линии МТС собрали 24 жнейки, 2 капитально отремонтировано. Собрано 10 плугов и 40 батарей для дисковых борон.

— На лесозаводе пионеры машинами распилили 3 тысячи 4-метровых досок.

— В колхозе они помогли скосить и убрать 103 гектара сена, прополоть 24 га огородных культур.

— Пионеры помогали устроить силосные ямы и траншеи.

— В 17 колхозах провели учет трудодней. В колхозе организовали комсомольскую ячейку в 21 чел.

— В 17 колхозах организовали 19 пионерских отрядов с охватом 648 чел .Проводили подписку на заем. Собрали 1.500 рублей.

Это еще не все — только главное.

Закрывая собрание слета, председатель краснопресненского райбюро тов. **Бизяев** сказал:

— В борьбе за новый учебный год победили пионеры «Трехгорки» и завода № 1 им. «Осоавиахима». Пионеры Красной Пресни всегда были и будут первыми во всякой работе. С пионера Красной Пресни мы будем спрашивать вдвое больше, чем с другого пионера.

Праздник бодрости и здоровья

Пасмурный день, не обещавший ничего хорошего вначале, проясняется.

Поднимается и настроение участников спартакиады. Оживленнее играют в волейбол, выше прыгают, больше городков падает под метким ударом лапты.

По прыжкам старшие ребята свободно берут в высоту с разбега 120—130 см.

По бегу тоже достигли хороших результатов:

Мальчики: 60 м. 7,9 сек.

Девочки: 60 м. 8,3 сек.

На волейбольной площадке играют пионеры Щепетильниковского трампарка и пионеры завода № 1 им. «Осоавиахима».

Игра быстро кончается со счетом

15 : 1 в пользу пионеров завода № 1 им. «Осоавиахима».

Почему?

Потому, что в победившей команде играли пионеры 16—17 лет, а в команде Щепетильниковского парка играли совсем малыши.

Неправильная расстановка сил—недостаток спартакиады.

...По всем видам спорта впереди Трехгорка, з-д им. Ворошилова, завод № 1 им. «Осоавиахима», «Большевик»...

По всему огромному стадиону им. Томского раскинулись ребята: городки, волейбол, легкая атлетика.

А завтра—стрельба, плавание...

Новый учебный год встретим физически здоровыми и окрепшими. Смотр наших физических сил проходит хорошо.

Но не обошлось и без недостатков.

Не сумели занять досуг отдыхающих ребят.

Позавчера открылась пионерская театральная спартакиада.

Бернштейн.

В борьбе ЗА УРОЖАЙ

ШКМ НА КОЛХОЗНЫХ ПОЛЯХ

На летнее время Лунинская ШКМ (Средняя Волга) бросила свои силы на помощь колхозам в проведении уборочной кампании.

Из учащихся ШКМ создано 5 бригад по культурному обслуживанию колхозов и ликвидации неграмотности колхозников.

В каждой полевой бригаде местного колхоза выпускаются ежедневные стенгазеты, посвященные ходу уборочной кампании в районе и по Советскому союзу.

На ссыпной пункт послана культурная бригада, которая проводит обслуживание колхозников и единоличников, приехавших сдавать хлеб.

Большая работа проведена и по вовлечению единоличников в колхоз. Силами пионеров вовлечено 7 единоличных хозяйств в местную сельско-хозяйственную артель.

С целью развертывания подготовки к хлебозаготовительной кампании выпущена однодневная стенгазета «Хлебосдатчик», которая призывает к боевому развертыванию хлебозаготовок.

Шильков.

Помощь В УБОРКЕ ЛЬНА

Пионеры и школьники 5-х групп Касплянской ШКМ (Зап. обл.) решили включиться в уборку льна.

Они выделили несколько бригад, которые работают на полях колхоза «Страна Советов».

Силами ребят в колхозе «Страна Советов» убрано около 4 гектаров льна.

М. Архипов.

ВОТ механика РАЗВАЛА отрядов

ОТРЯД ОТОРВАЛСЯ ОТ ПРОИЗВОДСТВА—РЕБЯТА ОТОРВАЛИСЬ ОТ ОТРЯДА

13 месяцев тяжелой болезни

ПОЛГОДА БЕЗ РУКОВОДСТВА

В этой школе не знали о политехнизации. Здесь не было ни одной мастерской. Ребята на заводе не имели производственной практики.

16 школа ФЗС (Харьков) не интересовала ребят. В школе было сто шестьдесят четыре пионера. Ребята ждали от пионеротряда интересной работы на производстве, требовали хорошей политучебы. Ничего этого отряд им не дал. Пионеры также не работали на производстве, хотя отряд прикрепили к станции Харьков. Вожатый бегал, пстел, суетился, делал все за всех, готовился к докладам, изготовлял длинные отчеты. А ребята ходили только на сборы, на сборах говорили общие слова на общие темы.

А вожатый все суетился. Наконец окончательно устал и ушел совсем. Прошел месяц, другой. Шесть месяцев. Отряд не имел вожатого. И отряд развалился. Стерлась вся пионерработа. Прекратились сборы.

ЕЩЕ ПОЛГОДА

Наконец, то-есть через полгода пришел новый вожатый. Он работал, но попрежнему не было актива. Новый вожатый тоже бегал всюду один. Комсомольская ячейка не интересовалась работой пионеров. Партячейка ни разу не ставила вопрос об отряде, о школе.

А вожатый жаловался: «Вы бросили меня в большой котел, и не даете мне опомниться. Дайте помощь! Дайте людей!»

И вот семь месяцев назад — в январе — поставили перед комсомольской ячейкой вопрос «Дайте пять человек». Выступал завшколой. Он волновался и говорил даже так: «Мы заплатим выделенным комсомольцам сколько полагается денег, только дайте людей». Ячейка обещала. Но прошло более полугода и никто в отряд не является.

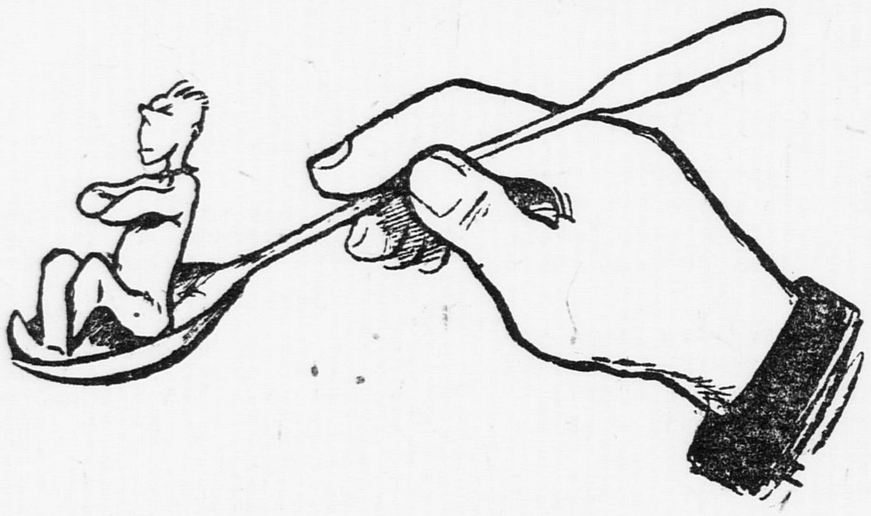

Через полгода по чайной ложке.

СБОРЫ СРЫВАЛИСЬ...

И новый вожатый «запарился». Он сам не являлся на сборы. Сборы срывались. И вновь стал рассыпаться отряд. Еще в мае месяце было сто шестьдесят четыре пионера. Теперь — около пятидесяти.

Лагеря отряд не имеет. Большинство ребят осталось в городе летом. Несомненно, что в городе сейчас около шестидесяти старших пионеров. В школу ходят около десяти. Сейчас уже нет базы — один отряд. Четыре звена. Только младших ребят. Звена старших — нет. Ребята и теперь оторваны от производства. Нет планов работы. Нет соцсоревнования между звеньями.

ИДУТ НА УЛИЦУ

— Пойду или не пойду на сбор, все равно нет толку. — заявляют ребята, отколовшиеся от отряда.

И ребята идут на улицу. В школу недавно заходили несколько родителей. Они заявляли: «Отказываемся от своих детей. Они хулиганят. С ними ничего не можем сделать. Вы должны чем-нибудь помочь». Но база ничем помочь не может. О бывших своих пионерах база забыла. Отряд не ведет никакой работы по росту. Не работает среди неорганизованных.

Запарившийся вожатый выпалил:

— У меня, знаете, ремонт школы. Надо помочь во всякой технической работе. Вы знаете, я тут за всех. Я и преподаю географию и обществоведение. Где ж тут до роста!

ОТРЯД ТАЕТ

И никто ничем не поможет отряду. Раз в три месяца полагается вожатому принести в горбюро пионеров отчет о работе. Вот и вся связь с руководством. Недавно вдруг сообщили вожатому:

—Дай отчет за две декады. По вопросу роста.

Вожатый удивился. Но отчета не дал. Не о чем было отчитываться. Тогда горбюро вынесло решение — передать вожатого в контрольную комиссию. Вот и все.

А что творится в отряде? Что делается внутри? — этим горбюро не поинтересовалось.

И вот вожатый горько рассказывает:

— Отряд тает! Помощи не видно! Нельзя развернуться! Я работаю один! Ребятам скучно. Они уходят от нас. И в первую очередь уходят те, кто совсем не загружен.

Отряд уже почти растаял. Он тает перед глазами партийцев и комсомольцев. Он тает в центре Украины — Харькове.

Р.

Звено, которое забыто

Вожатая ходит...

Вожатая звена вот уже семь дней ходит напрасно на завод. Вожатой нужно узнать—выполнили рабочие промфиннлан? Если выполнили — тогда звено сделает большой и красочный плакат, и на плакате ярко выведут процент выполнения. Если не выполнили — тоже сделают плакат, но черный и мрачный, и на нем выведут позорную цифру — процент недовыполнения плана.

Вожатая ходит. Никак не удается встретить завцехом. А у него все сведения. В звене 11 человек. Кроме вожатой на завод больше никто не ходит. Правда, однажды, когда было совсем некогда, она послала за сведениями одну пионерку.

По протоколам, по документам все обстоит благополучно.

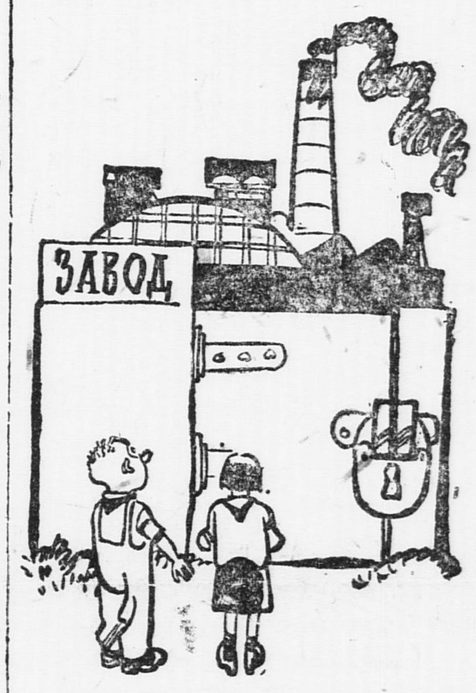

«Вход строго воспрещается».

Известно, что звено прикреплено к одному из пролетов тракторного цеха.

Но ребята и не видели этот самый пролет. Они только из сухой бумажки с цифрами узнают положение на производстве.

Так живет звено.

На сборах, — беседы на общие темы. На сборах — скучно. Ребята приходят по обязанности. Сидят по обязанности, слушают по обязанности.

Нет звена

Звено не стало крепкой организацией. Нет в звене твердого конкретного плана работы на производстве. Нет между звеньями соцсоревнования. Есть «общий соцдоговор» между всеми звеньями. Но там ни одного конкретного обязательства о боевой сегодняшней работе.

Бросив работу на производстве, ребята опустили руки и перед другими важными задачами.

Ничего практически база не сделала, чтобы увеличить ряды своей организации. Звено не борется за рост. Звено не работает с неорганизованной детворой.

Да это вполне понятно и просто. Только живой работой, только практическим делом ребята могут привлечь к себе неорганизованных ребят.

А это звено № 1 выполнить не может. Такие задачи ему не по плечу.

Звено № 1 третьего отряда базы ХПЗ (Харьковский паровозостроительный завод)—это не боевая ячейка организации со своим планом работы, где каждый ответственен за отдельный кусочек работы. Звено № 1 — это случайная, скучающая группа ребят. Вожатый ходит за сведениями. А ребята ждут этих сведений.

Есть звено. Так «официально известно». На деле звена нет.

„Ребята не поймут"

Само руководство базы недооценивает звено как самостоятельную единицу.

Мы беседовали с вожатым базы тов. Горн. Мы спросили его:

— Почему звено не обсуждает у себя на сборах тот или иной важный политический вопрос? Почему звено не изучает отдельные вопросы — хозрасчет, финансы, Урало-Кузбасс?

— Разве могут на звене у себя ребята со всем этим справиться? — сказал вожатый, сокрушенно покачивая головой. — Ребята не смогут дать необходимой политической оценки вопросу. Нет, нет, нельзя! Тут надо обязательно мне быть самому. Или послать на звено кого-нибудь из взрослых и очень грамотных.

Так само руководство базы недоверчиво относится к работе внутри звена.

Поучительная история

История звена № 1 третьего отряда ХПЗ—очень горькая и поучительная история. История о том, как звено не нашло себе места в системе пионеррработы, о том, как не признали звено за самостоятельную единицу, самостоятельную организацию, рождающую внутри себя новую и свежую инициативу. О том, как звено, бросив работу на заводе, оторвавшись от производства, снизило и качество всей пионерработы и прекратило свой рост.

А звено № 1 находится в крупнейшей базе Харькова. А база эта—на одном из самых крупнейших заводов Харькова. Школа при ХПЗ целиком пионеризирована. Рабочие ХПЗ — передовики в Харькове. Все условия для настоящей ударной работы пионеров есть. Но не поняли систему работы. Не поняли форму — звено. И отряды превращаются в сумму неорганизованных, скучающих ребят, оторванных от боевых заданий сегодняшнего дня.

М. Я.

Вожатому кажется, что серьезные вопросы — о хозрасчете, финансах и пр. — это лес глухой и дремучий.

Вожатый думает, что звено — это ребеночек маленький, несмышленный: «Не ходи в лес—заблудишься! — пугает он, — не занимайся серьезными вопросами — запутаешься».

Здесь настоящая борьба ЗА РОСТ

На улице, на речке...

Было как всегда. Ребята играли в бабки и в «орел или решка». Это было на улице. А неподалеку на речке ребята весело купались...

В один из последних дней июля на речку и на улицу пришли пионеры. Их было довольно много. Они стали купаться вместе с ребятами и начали играть в бабки. Они стали состязаться на ловкость.

Потом собрали вокруг себя неорганизованную детвору и провели беседу—как лучше и полезнее провести день, как живут и работают пионеры. Затем повели ребят к себе — на площадку. Дали им пообедать, вечером пригласили в кино.

Неорганизованная детвора в этот день очень крепко и сильно сдружилась с пионерами.

Это было первое практическое мероприятие базы завода «Свет Шахтера» (Харьков) по борьбе за рост пионеротрядов.

Каждый отряд распределил между звеньями улицы. Каждое звено ответственно за работу с ребятами на определенной улице. Но мало этого, — звенья сами распределили внутри себя жилтоварищества — отдельные дома.

Семейная конференция

А в это время база развернула интересную работу на производстве. Во всех цехах провели митинги с рабочими по вопросам роста. Вывесили плакаты, выкинули лозунги:

«Рабочий! Посылай своего сына и дочь, брата и сестру в пионерский отряд!».

Выпустили специальную листовку — обращение, воззвание к рабочим о росте.

Со старыми кадровыми рабочими пионеры провели специальные беседы. Организовали рейд пионерских бригад к станкам старых рабочих.

Теперь ребята решили организовать семейную конференцию. За городом собрать рабочих, их жен, их детей, всех пионеров—поговорить о задачах пионерской работы, о росте пионерской организации.

Все силы базы мобилизованы на борьбу за рост. Каждый пионер базы знает политическое значение работы по росту, знает каждый свой участок работы.

Рождение ударников

От купания и игры в бабки с неорганизованными, от работы на площадке, от совместных посещений кино база перешла к совместной работе с ребятами на производстве.

Ребята привели неорганизованных новичков на производство, показали им работу цехов. Показали работу пионерских бригад, а затем сколотили новые пионерские бригады, таким образом, что в каждую бригаду входят двое-трое неорганизованных. Пионеры в этих бригадах на первых порах помогают новичкам во всей работе.

Что привлекло ребят

Спросите новичков, спросите неорганизованных, вовлеченных в пионеры:

— Что понравилось в нашей организации? Что привлекло?

Они ответят:

— Работа на производстве. Общественно-полезная работа.

Значит хорошее качество работы, настоящая борьба пионеров за промфинплан, ударное участие в соцстроительстве — вот что привлекает к нам неорганизованную детвору.

База «Свет Шахтера» имеет интересные формы работы и большие достижения. Результат работы: уже завербовано в течение девяти дней шестьдесят пять ребят. Из них сорок пять охвачены работой на производстве.

Шестьдесят пять—это крупная цифра. Некоторые звенья базы «Свет Шахтера» зачастую тянутся за количеством. Это грозная опасность. Надо, чтобы все звенья базы поняли неразрывную связь повышения качества всей работы и борьбы за рост. Бороться с «ростом ради роста» обязана очень жестоко вся база.

Л.

ЦК ГЕРМАНСКОЙ КОМПАРТИИ РАЗОБЛАЧАЕТ ЛОЖЬ СОЦИАЛ-ЦЕРГИБЕЛЕЙ

ЦК германской компартии опубликовал заявление по поводу распространенных в последние дни буржуазной печатью измышлений о раскрытии полицией принадлежащих компартии складов оружия.

В заявлении говорится, что утверждения, будто бы при обыске в доме Карла Либкнехта (дом ЦК компартии) были найдены «в тайном подвале» зашифрованные адреса, на основании которых были раскрыты склады оружия,– явная выдумка: при всех обысках в доме Карла Либкнехта, включая и последний обыск, ничего не было конфисковано, кроме старой макулатуры.

Все сообщения, утверждающие противоположное, являются сознательной ложью.

Заявления ЦК останавливаются также и на сообщении газеты социал-фашистов «Форвертс», которая воспользовалась раскрытием склада оружия на Тильзитской улице в Берлине для того, чтобы обвинить коммунистов в организации покушения на курьерский поезд. Уже один тот факт, что в подвергшемся покушению поезде находился коммунистический депутат рейхстага тов. Конен, достаточно доказывает всю бессмысленность утверждения «Форвертса».

Убийство коммуниста в Гамбурге

В Гамбурге в своей квартире выстрелом из револьвера убит активист коммунистической партии Элерт. Утверждают, что убийство совершено фашистами.

Сделать столовую цехом завода
ВКЛЮЧИЛИСЬ В РЕЙД

База при заводе «Красный Октябрь» Володарского района включилась в **4 всесоюзный рейд ударных бригад «Правды»**. Ребята выделили ударную бригаду из семи человек и пошли обследовать столовую № 10 «Красный Октябрь».

Столовая обслуживает прикрепленных рабочих строителей и кустарного производства. Всего обслуживает прикрепленных 500 человек и кроме того столовая пропускает неприкрепленных ежедневно 2.500 человек. За день через столовую проходит в среднем 3.000 чел., но пропускная способность столовой свыше 5.000 чел. Первое впечатление от столовой хорошее, т.-е. давки, тесноты нет, в помещении и на столах чисто.

ГРЯЗЬ НА ПОЛКАХ

Но зайдя на кухню, мы обнаружили песок на полках и на полу. Работницы столовой нам указали на полуобвалившийся потолок, с которого сыплется штукатурка. Зав. столовой говорит, что скоро будет ремонт, но, по нашему мнению, он давно уже должен бы быть, и мы решили через 10 дней проверить сделан ли ремонт или нет.

Жалобной книги нам сразу взять не удалось, так как кассирша отказалась нам дать ее. Но когда мы позвонили в отделение «Пионерской правды», то нам книгу выдали, и в ней оказалось несколько жалоб на плохое качество кваса, на рыбу с червями, заплесневелый хлеб и т. п.

САНИТАРНОГО КОНТРОЛЯ НЕТ

Врачебно-санитарный контроль бывает один раз в месяц, рабочего контроля нет. Детского и диэтического отделения нет.

«Для разнообразия пищи столовая приготовляет овощи и др. продукты в разных видах» — так ответила пом. зав. столовой. Мясных блюд нет.

Радио в столовой нет. Культработы никакой нет.

Мы предлагаем администрации столовой усилить контроль за качеством обедов, поставить радио в столовой и своевременно ремонтировать столовую.

Ударная бригада 106 ФЗС.

Ленинград.

Запомните!

25 августа, в 5 час. вечера, в помещении «Пионерской правды» (Новая пл., 10) состоится совместное совещание редакции «Пион. правды», октябрьского райбюро ДКО и деткоровских бригад.

ПОВЕСТКА ДНЯ:

1. Участие пионерской организации в выполнении постановления ЦК ВКП(б) об общественном питании.

2. Доклад октябрьского райбюро ДКО о детском питании в районе.

Приглашаются представители мосгорбюро ДКО, Всекопита МОСПО и МОНО. Присутствие членов деткоровских бригад обязательно.

Массовый сектор.

Извещение

27 августа, в 4 часа дня, в редакции «Пионерской правды» состоится совещание кино, теа- и лит. бригад по вопросу о СОЗДАНИИ НОВОГО ОПЫТНО-ПОКАЗАТЕЛЬНОГО КИНОТЕАТРА и ПЛАНЕ РАБОТЕ.

Явка обязательна.

Культ-быт. сектор.

Шахматы

№ 26|146
25-VIII—1931 г.

Результат матча „П. П“. — „Лен. Искры“ (продолжение)

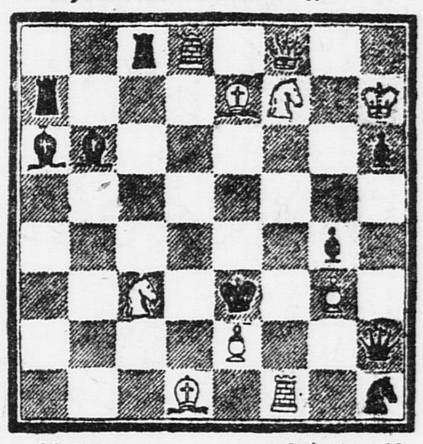

№ 207. 8 + 9 = 18.

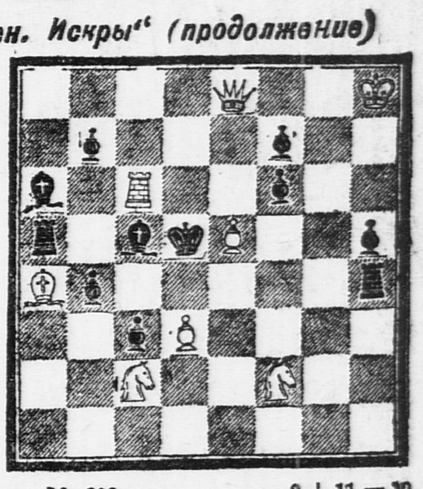

№ 208. 8 + 11 = 19.

4 ДОСКА. Выигрывает ЛЕБЕНЗОН (№ 207), представитель «Л. И.», давший довольно оригинальный механизм Новотного.

Задача Алехина (№ 208) — груба и некрасива.

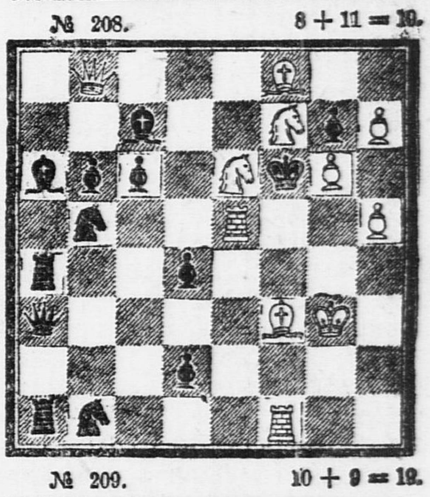

№ 209. 10 + 9 = 19.

5 ДОСКА. Задача № 209 В. КРЕГЕРА, члена команды «П. П.», выигрывающая на этой доске, дает задание (развязывание двух белых фигур), осложненное моментами активности черного короля. Для защиты от грозящего мата черный король развязывает своего слона e4. Значительно более сложный замысел в задаче Тамары Федоровой (№ 210): у нее одна фигура развязывается трижды и к этому присоединено развязывание второй фигуры. К сожалению, задача недоработана, так как имеет дуаль в тематическом варианте.

6. ДОСКА. Задача ВИЛЕНКО (№ 211) имеет хороший первый ход и три интересных варианта, осложненных превращениями белой пешки. «Ленинские искры» (В. Васильев) задачи не представили.

7 ДОСКА. Выбор победителя не представляет затруднений. Преимущества красивых далеких связок, интересных пар развязываний вместе с тематическим первым ходом задачи представителя «П. П.» Л. ГОНЧАРОВА (№ 212) слишком очевидны перед бледной и наивной задачей С. Рапопорта:

№ 213. Белые: Кр c7, Ф b7, Л b6 и d2, С e7 и h1, К d6 и f2, п. a6, b3 и c2; черные: Кр c5, Ф a5, Л g5, С g2 и h2, К g6 и g8.

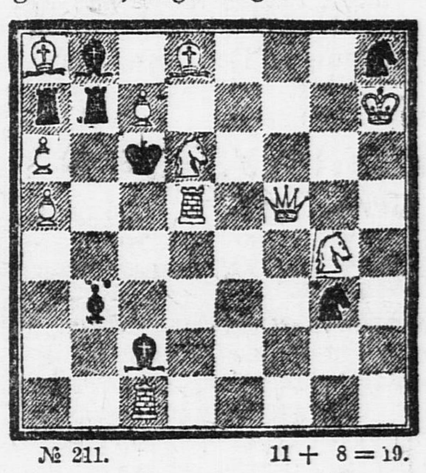

№ 211. 11 + 8 = 19.

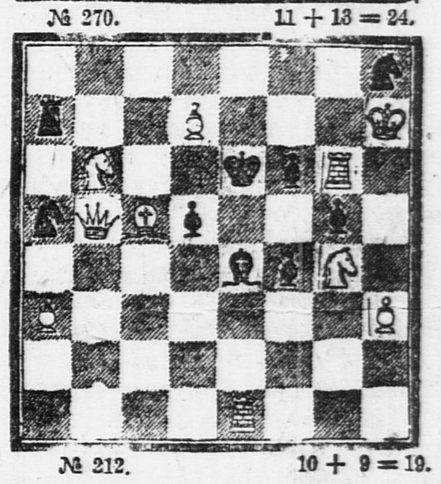

№ 212. 10 + 9 = 19.

(Продолжение в след. №).

Письмо изобретателя

Как я изобрел детское ружье

Осенью 1927 года печатью и общественностью был поднят вопрос об изъятии из продажи пугачей и пистолетов, пользование которыми небезопасно. Это было вызвано целым рядом несчастных случаев.

Не мало также несчастных случаев с детьми происходило от неумелого обращения с огнестрельным оружием. Винить во всем этом детей, конечно, нельзя. Самое большое удовольствие для детей — это научиться стрелять так же, как взрослые.

Нет детского ружья

Но как это ни странно, ни за границей, ни у нас в СССР нет ружья для детей. И дети развлекаются разного рода игрушечными ружьями, рогатками, пистолетами и т. п.

Это не дает детям возможности научиться стрелять по-настоящему в цель.

Эти обстоятельства натолкнули меня на мысль сконструировать безопасное ружье для детей, чтобы дети могли сами обращаться с ружьем, ухаживать за ним и стрелять без посторонней помощи.

Мои наблюдения

Мысль о создании ружья для детей настолько захватила меня, что я целыми днями ходил по разным тирам, присматривался к ружьям для взрослых — огнестрельным и пневматическим (стреляющим сжатым воздухом), стрелял из них и думал о том, как разрешить свою задачу.

Тов. Лапшиц.

Главное, что я успел усвоить из этих наблюдений и опытов, это то, что ружье ни в коем случае не должно быть огнестрельным и что пуля не должна быть металлической, так как это опасно для детей.

До этого времени я вообще никогда не стрелял из ружья.

Я успел узнать, что ружья имеют нарезной ствол. Это делается для того, чтобы пуля могла взять при полете правильное направление, когда стреляют на большие расстояния. Но я также одновременно узнал, что имеются еще и гладкоствольные охотничьи ружья для стрельбы по дичи, дробью, но на небольшие расстояния. При стрельбе из них дробь рассыпается по сторонам.

Пуля не должна быть металлической

Затем я узнал, что ствол ружья делается из твердой плотной стали, иначе он может разорваться от газов, образующихся после взрыва пороха.

После многочисленных размышлений все это привело меня к мысли, что если сделать пульку не из металла и заряжать ружье без пороха, а таким же способом как пневматическое, то-есть сжатым воздухом, то можно будет обойтись и без стального ствола, лишь бы внутренняя поверхность ствола была гладкая, как у стального.

День за днем у меня все больше укреплялось мнение, что самый подходящий материал для ствола — стекло, а для пульки — бумага.

Год совместной работы

Через несколько месяцев весной 1928 года в одном учреждении, куда я пришел по делу, я познакомился с изобретателем-конструктором Лоптиным, который очень заинтересовался моим ружьем и предложил мне совместно с ним разработать конструкцию, обещая вскоре ко мне зайти.

Две недели я с нетерпением ждал его прихода. В дальнейшем в течение года мы с ним разработали конструкцию за конструкцией — три типа, которые меня в результате не удовлетворили, и он отказался дальше работать над ружьем, решив, что ничего из этого начинания не выйдет.

За это время я успел сделать модель моей первой конструкции. После этого я уже самостоятельно обдумал новую конструкцию ружья и решил обратиться к ЦС Осоавиахима с предложением сделать это ружье за мой счет, лишь бы мне оказали техническую помощь.

Встретили недружелюбно

В стрелковой секции Осоавиахима очень недружелюбно отнеслись к моему предложению, хотя проверяли мою модель, стреляли из нее, и было достаточно ясно, что мое предложение заслуживает внимания.

Прошел целый год. Сменились три ответственных секретаря стрелковой секции. Новый ответственный секретарь Комитета содействия изобретательству при Осоавиахиме тов. **Клемпнер**, будучи сам изобретателем, отнесся ко мне тепло, по-товарищески. Давал мне различные советы, рассказал мне много интересного, что помогло мне потом при разработке новой конструкции.

Научился конструировать

В декабре 1930 года зам. генерального секретаря ЦС Осоавиахима тов. Липелис, когда я обратился к нему за содействием, распорядился помочь мне в осуществлении этого ружья. За это время конструктор-чертежник успел закончить рабочие чертежи ружья, которые Осоавиахим утвердил.

Но сейчас наступил самый серьезный момент. Необходимо сделать модель. До сих пор серьезного внимания все же никто не уделял моему ружью. А ружье для пионеров сейчас крайне необходимо.

„Пионерская правда“ — шеф ружья

Случайно о моем ружье узнала «Пионерская Правда». Меня вызвали в редакцию. Я рассказал им про то, как я в течение трех лет мытарствую с ружьем, и редакция обещала полное содействие и взяла шефство над ним.

Это будет настоящее детское ружье

Теперь я надеюсь, что при помощи общественности я скоро доведу дело до благополучного конца, и ребята будут иметь свое ружье «Пионер». Особенность этой системы заключается в том, что это будет настоящее ружье, и ребята смогут при его помощи учиться стрелять в цель. Из ружья «Пионер» можно будет стрелять единовременно по одной мишени целой группой, т. к. пульки перед выстрелом окрашиваются в разные цвета краской, и каждое попаданье отмечается на мишени.

Теперь ребята будут смотреть на ружье не как на игрушку, а как на способ научиться стрелять в цель, ибо каждый пионер должен быть готовым к защите социалистического отечества.

Лапшиц.

Отв. редактор: **Н. ЛЯЛИН.**
Издательство: **«ПРАВДА».**

Уполномоченный Главлита № В—8934 Типография «Рабочей газеты», Москва, Сущевский Вал, 49.